Número **4**
Abril 2014

BOLETÍN *INFORMATIVO* AYUNTAMIENTO
DE LA PUEBLA DE CAZALLA

MEMORIA HISTÓRICA

El cementerio municipal de San José ha sido reconocido como Lugar de la Memória Histórica por la Junta de Andalucía

El martes 25 de marzo, el Vicepresidente de la Junta de Andalucía, Diego Valderas, junto con el Alcalde de La Puebla, Antonio Martín, descubrían la placa que señala el cementerio de la localidad como uno de los 34 enclaves protegidos por el Gobierno Andaluz como lugar de la memoria Histórica. Durante el acto, el Vicepresidente aseguraba que, con la Ley de Memoria, no se pretende "reabrir heridas sino cerrarlas definitivamente".

De esta manera, se ha señalado un entorno en el que se lleva interviniendo desde el año 2006 y en el cual se han exhumado 55 cadáveres. Diego Valderas ha manifestado en su discurso que actos como el de La Puebla se inscriben en el conjunto de actividades de construcción de un discurso propio como pueblo "en torno a nuestra memoria reciente y nuestra historia común".

Por su lado, Antonio Martín ha destacado el importante esfuerzo que se está realizando para "dignificar la memoria de aquellas personas que fueron asesinadas en esa época de la historia" Además, el Alcalde ha reseñado que en los próximos meses se comenzará una nueva etapa cuando se inicien los nuevas excavaciones, en el mes de mayo, en la fosa "El Camero", un lugar que era inaccesible debido a los nichos de osarios que se encontraban sobre la misma.

Al acto también asistían, Juan Santos, como representante de la asociación "Romance de Juan García" y Luís Naranjo, Director General de la Memoria Democrática quienes en su discurso destacaron "el proceso ejemplar que ha seguido el consistorio morisco".

En el cartel instalado a las puertas del cementerio municipal se puede leer la siguiente inscripción: "En las rejas y tapias de este cementerio fueron asesinadas entre 150 y 200 personas vecinas de La Puebla de Cazalla, Morón de la Frontera, Lantejuela, Marchena y Villanueva de San Juan, por defender los valores democráticos de la II República. Sea este espacio de recuerdo y homenaje a la lucha de un pueblo"

SUMARIO

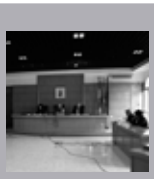

Presupuesto Municipal

Las cuentas del Consistorio han sido aprobadas en el último pleno ordinario

Pág 02

Albergue Municipal

El Albergue, un lugar perfecto donde dejar las mascotas en vacaciones

Pág 03

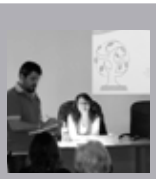

Presentado el Plan de Salud

Mediante un taller de trabajo se han sentado las bases del futuro trabajo del Plan

Pág 04

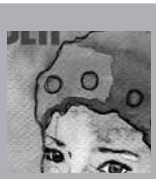

Actos Día de la Mujer

Jornada de conciliación y presentación de cuento han sido alguna de las actividades

Pág 05

Cervantes en La Puebla

Diputación publicará el documento donde se corrobora que Cervantes visitó La Puebla

Pág 06

V Carrera Popular Morisca

Éxito de inscripción de participantes en esta quinta edición de la Popular local.

Pág 07

Televisión Puebla

La televisión local inicia las emisiones

Pág 08

PRESUPUESTO 2014

Aunque la cuantía, que asciende a 8.675.476,33 euros ha bajado con respecto a años anteriores, se mantienen los servicios y actividades de todas las áreas municipales

La Corporación Municipal del Ayuntamiento debatía en el pleno ordinario del mes de marzo, la aprobación inicial del Presupuesto 2014 que el equipo de gobierno ha estado elaborando y perfilando en los últimos meses.

En total, la cantidad presupuestada asciende a 8.675.476,33 €. No obstante, desde la Delegación de Hacienda se ha matizado que estas cifras podrían "variar ya que no se han incluido algunas subvenciones que se esperan para este año". La cuantía del mismo se reduce con respecto a años anteriores, sin embargo "se mantienen los servicios prestados y las actividades programadas desde las diferentes concejalías municipales como deporte, cultura, juventud, etc".

La Delegada, Concha Guerrero, ha explicado que con las cuentas municipales "se cumple con lo exigido en cuanto a la normativa de regla en gasto y estabilidad presupuestaria. Además es adaptado a la realidad del Ayuntamiento".

Cabe resaltar que las inversiones reflejadas en el documento han sido debatidas en las reuniones de barrios que, durante los primeros meses del año se han realizado por las zonas de La Puebla de Cazalla. De esta manera se han podido cerrar las siguientes inversiones a realizar en este 2014: Cerramiento del cementerio 33.500 €, cerramiento del colegio Santa Ana 30.580, cerramiento del punto limpio 43.400, obras PFOEA 867.255 e inversión en vías públicas 10.000 €.

Por otro lado, serán destinados 100.000 euros para un programa de acción social y 8.000 € para nuevos emprendedores locales. Una cifra que viene a ayudar al tejido empresarial de la localidad en la "fuerte apuesta por los nuevos empresarios" y que se unen a la reducción del 50% en la tasa de apertura de negocios.

Igualmente, el desarrollo tecnológico también se refleja en el documento con la inversión a realizar en un proyecto de I+D tecnológico de aguas residuales y al cual se va a destinar 18.150 €. Con el mismo se mejorará la calidad del agua tratada en la depuradora municipal.

REMANENTE DE TESORERÍA

En cuanto al remanente de tesorería acumulado de años anteriores, se va a destinar 490.000 € para adquirir patrimonio histórico "algo de lo que carece el municipio". Es por ello, el objeto de esta importante inversión de la cual se ofrecerá más información en los próximos meses.

Por otro lado, se destinará una partida a conservar medioambientalmente la zona del Castillo de Luna. Del mismo modo, las actuaciones en la zona ganadera de La Fuenlonguilla serán asumidas con este remanente. Precisamente, el Alcalde, Antonio Martín, se reunía a principios de abril con los ganaderas de esta zona para comenzar a trabajar en La Fuenlonguilla. Además se trató el tema de la nomenclatura de las calles del la zona ganadera.

ALBERGUE MUNICIPAL

El Albergue municipal Piyaya cumple dos años desde el inicio de su actividad

Desde hace dos años, el albergue municipal Piyaya acoge a los animales abandonados de la localidad. Una labor encomiable debido a la cantidad de animales que se recogen de las calles y luego pasan a ser adoptados. La asociación local Amdara es la encargada de tramitar las adopciones, animando en todo momento, tanto a los vecinos de la localidad como de toda la comarca, a adoptar y acoger a estos animales necesitados de una familia para su acogida

Las instalaciones del albergue, con capacidad para 80 animales, cuentan con un servicio veterinario completo, quirófano y todo el material necesario para atender a los animales, siendo una de las mejores infraestructuras de la provincia

El albergue está preparado para agocer fundamentalmente perros, aunque de manera puntual también acogen gatos, pájaros e incluso podría prestar atención a caballos abandonados. Estos animales pasan un exhaustivo control, con cuarentena incluida, cuando entran en el centro. Allí se les reconocen y el veterinario le prescribe el tratamiento necesario si tienen alguna enfermedad concreta. Una vez pasados los cuarenta días, los perros son evaluados, pasando a ocupar un chenil u otro dependiendo del carácter del can, acompañado de otro animal de su misma especie y su mismo carácter.

El centro, además de recoger los animales abandonados, cumple las funciones de albergue para todas las personas que tengan la necesidad de dejar un animal.

➤ OBRAS AYUNTAMIENTO

Función social de algunas obras realizadas por el Ayto

Desde hace algunas semanas, la calle Nueva y la calle Pizarra presentan un nuevo trazado, con la eliminación de los aparcamientos en la zona y la ampliación del acerado. Una actuación requerida por los vecinos debido a la dificultad de acceso de los discapacitados y personas mayores. Un problema solucionado y que han aplaudido las personas con dificultades en la movilidad. Es el caso de Andrés Bocio un vecino que necesita un andador para poder andar y que "antes con los aparcamientos ni podía bajar a la calzada". Igualmente le ocurría a José Barrero quien ha aprobado la obra debido a que "no podía acceder a mi vivienda cuando aparcaba un coche en mi puerta".

➤ PROGRAMA GPALANTE

Telemedicina en diabeticos

La Puebla de Cazalla, a través del Centro Guadalinfo de la localidad, está llevando a cabo un proyecto de telemedicita llamado GPalante. En contreto, el colectivo con el cual se está trabajando son personas diábeticas, quienes pueden acceder mediante el programa a su información médica.

Desde el Centro Guadalinfo, sito en el Centro Cívico, se está enseñando a los mayores la mejor forma de trabajar para que los pacientes tengan acceso a datos de salud y médicos de una manera totalmente fiable. El objetivo de esta propuesta es capacitar a los pacientes para que sean capaces de tomar decisiones sobre su salud, de forma que tomen un papel activo en su cuidado y colaboren eficazmente con el equpo sanitario, gracias a las nuevas tecnologías de la información y comunicación.

PRESENTADO EL PLAN DE SALUD

En la primera reunión se ha constituido un grupo motor de trabajo que estudiará las necesidades de atención, en materia sanitaria, en el municipio

El pasado diez de abril se sentaban las bases del futuro Plan de Salud municipal. Una jornada, celebrada en la Biblioteca municipal, en la cual se organizaba el trabajo de los próximos meses y a la que asistían técnicos municipales, representantes de asociaciones, personal sanitario, además de personas interesadas en conocer la situación sanitaria de la localidad.

El acto presentado por Dolores Morato, delegada de salud contó con la presencia de Antonio García, Técnico de Acción Local en Salud, quien explicó cómo se va a desarrollar la hoja de ruta para confeccionar el plan local de salud, y Paula Cristina Ortega, epidemióloga del Área de Gestión Sanitaria de Osuna, cuya ponencia hizo una aproximación a la situación de salud en el municipio.

Este proyecto pretende sentar las bases para generar un proceso de formación y cohesión de todas las personas que van a poner en marcha iniciativas que culminen en la construcción de un Plan Local de Salud y una red que sirva de marco para las actividades que mejoren la vida de los ciudadanos y de su entorno.

En los próximos meses, habrá diferentes reuniones de trabajo donde se tratarán los diferentes problemas sanitarios que tiene La Puebla para poner en marcha medidas encaminadas a una breve solución. Este plan está liderado por el Ayuntamiento aunque será toda la población la que participe de las acciones puestas en marcha por los grupos de trabajo.

CENTRO OCIO ALTERNATIVO

Finales de abril será la fecha de apertura de este centro juvenil

La Delegación de Juventud del Ayuntamiento está ultimando la apertura del Centro de Ocio Alternativo, que previsiblemente abrirá sus puertas a finales del mes de abril. El Concejal, Miguel Ángel Martín, hace un llamamiento a los padres y madres para "que animen a sus hijos/as a acudir a este centro que abrirá durante el fin de semana con diferentes zonas de ocio y diversión saludable".

CONCURSO SAETAS

El pasado 6 de abril se celebraba la fase final del V Concurso de Saetas "Jesús Cautivo", alzándose con el premio Francisco Moya, más conocido como Kiki de Castiblanco, quien en la prueba final cautivaba al público y al jurado con su peculiar cante de Saetas. En esta edición del concurso, en su quinto año consecutivo, han sido una veintena de aficionados a las Saetas los que se han medido en las fases preeliminares de este Concurso.

> ACTOS DÍA DE LA MUJER

Diferentes actividades para conmemorar el 8 de marzo, día Internacional de la mujer

Desde el Centro Municipal de Información a la Mujer se han celebrado una serie de actividades para conmemorar un día importante: el 8 de marzo, día Internacional de la Mujer. Los actos comenzaron con la lectura del manifiesto institucional a cargo del Alcalde el día 7 de marzo. En el mismo acto, se presentaron los trabajos de conciliación de los alumnos de 2º Curso de primaria de los diferentes centros. Un día de convivencia donde, los niños/as ofrecieron su visión de la conciliación de la vida laboral y familiar. Precisamente este tema era tratado el 12 de marzo en la Jornadas Conciliam, en las cuales se presentó un informe sobre la conciliación en la localidad. A este taller le seguía otro sobre Sexualidad y Menopausia. Las actividades finalizaron con la presentación del cuento "Superlola" a cargo de su autora Gema Otero. Una presentación que causó gran espectación entre pequeños/as y mayores.

CAMINO ESCOLAR

El programa "Camino Escolar" ha dado un nuevo paso, comenzando el trabajo de calle en los diferentes Centros Escolares. Concretamente, el primer colegio que ha empezado ha sido el Sagrado Corazón, donde se han iniciado las salidas guiadas acompañados los más pequeños por los profesores, la Policía Local y diferentes técnicos del Consistorio Morisco.

Este programa de movilidad sostenible para escolares consiste en un conjunto de actuaciones orientadas a la recuperación del recorrido de casa al centro educativo, creando de esta manera, un espacio de convivencia, autonomía y aprendizaje, reduciendo además la utilización de coches en las entradas y salidas de los colegios. De esta manera, se enseña a los niños y niñas a ir solos a los centros educativos.

CERVANTES

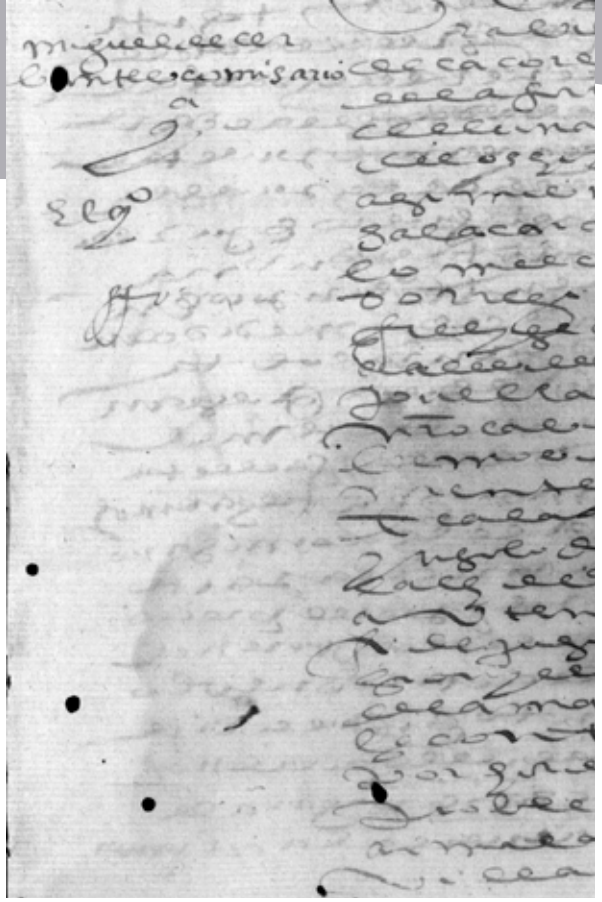

El documento que acredita la visita de Miguel de Cervantes será publicado por Diputación de Sevilla

Hace un año, dentro del Festival de las letras, se dió a conocer un hallazgo de un valor incalculable para la localidad: la presencia de Miguel de Cervantes en La Puebla como recaudador de impuestos para el Rey Felipe II. Es ahora cuando Diputación de Sevilla va a publicar el documento que acredita esta presencia. Pepe Cabello, archivero municipal, ofrecerá en mayo una conferencia sobre la estancia del Genio de las Letras en el municipio.

En la tarea de rescatar y estudiar las escrituras notariales para su posterior digitalización municipal, el archivero local Pepe Cabello se encontraba un documento que viene a arrojar luz sobre la vida de Miguel de Cervantes. El documento es una carta o escritura pública de obligación otorgada por el Consejo, Justicia y Regimiento de La Puebla, es decir por el Ayuntamiento, a favor del comisario de abastos Miguel de Cervantes Saavedra. Así el 5 de marzo de 1593, Cervantes se encontraba prestando servicios para el Rey Felipe II en calidad de comisario de abastos y requisando el trigo y cebada necesarios para contribuir al abastecimiento de los galeones de la Flota de la Carrera de Indias.

Con este documento, datado de hace 421 años, queda acreditado que Miguel de Cervantes no se encontraba vacante y sin oficio en Sevilla en el año 1593, como hasta ahora se suponía, sino más bien lo contrario, Cervantes se encontraba presente en La Puebla, requisando trigo y cebada. Una inestimable visita que podría haber supuesto la inspiración de las obras de Cervantes.

➤ Exposición

Guillermo Ramírez expone la muestra de Semana Santa "Contrastes"

Hasta el próximo 20 de abril ha estado abierta al público la muestra de fotografías "Contrastes" del artista Guillermo Ramírez. Organizada por la Concejalía de Cultura en colaboración con la Tertulia Cofrade El Estandarte, la exposicion de 25 fotografías explora la Semana Santa de Sevilla vista como un gran conjunto de contrastes con dos partes bien diferenciadas.

➤ La Hora del Planeta

El Paseo Bohórquez era apagado para sumarse a esta campaña

El Ayuntamiento se adhería el pasado domingo 29 de marzo a la campaña mundial "La Hora del Planeta", con un apagón voluntario de las luminarias del Paseo Bohórquez.

El consistorio morisco se unía de esta manera a la campaña de WWF para intentar luchar contra el cambio climático y las emisiones contaminantes, así como ahorrar energía.

➤ CARTEL SEMANA SANTA

Ilustra la Semana Santa el paso de Misterio de la Borriquita

La Semana Santa de la localidad está siendo ilustrada en las calles del municipio por una fotografía de Eloy Reina sobre el paso de Misterio de la Hermandad y Cofradía de nazarenos de la Entrada Triunfal de Jesús en Jerusalén, Nuestro Padre Jesús Cautivo y María Santísima de la Paz. Cada año es una de las cuatro hermandades locales, la elegida para ilustrar la Semana Santa con alguna de sus imágenes titulares.

> V POPULAR MORISCA

Cientos de atletas, procedentes de diferentes puntos de la geografía, se dieron cita el domingo 23 para disfrutar de la Carrera

Éxito de la V Carrera Popular Morisca organizada por el Ayuntamiento en colaboración con el Club La Antorcha. Tras los inicios de la prueba, la Popular logra consolidarse, consiguiendo en esta edición récord de participación de corredores, quienes se dieron cita en la Avenida Moreno Galvan para disfrutar del atletismo.
Las calles de La Puebla se llenaron de vecinos quienes quisieron acompañar a los corredores/as en su discurrir por el recorrido del circuito, animando en todo momento a los atletas.
Media hora despues de que la Concejala de Deportes, Loli Crespillo, diera la salida comenzaron a llegar los primeros corredores a la meta, consiguiento Mauri Castillo, alzarse con el primer premio masculino y batiendo récord en la prueba con un tiempo de 00:31:30. Por su lado, en femenino era la atleta Almudena Rodríguez quien conseguía el premio batiendo, del mismo modo el récord de la prueba con 00:35:38. En cuanto a locales, era Antonio Ropero el primer masculino en cruzar la línea de meta, y Rocío Hormigo, la primera mujer de La Puebla de Cazalla que llegaba la primera a meta tras recorrer los 10 Km.

> CIUDAD AMIGA DE LA INFANCIA

Los cuatro centros escolares componen este Consejo que da voz a los niños y niñas

En la mañana del viernes 4 se celebró en la localidad la primera sesión del Consejo Municipal de la Infancia. Esta iniciativa, que surge a raíz de ser reconocido nuestro municipio como Ciudad Amiga de la Infancia en el año 2012 por UNICEF, se ha constituido en la sesión inicial, dando con ello voz a los más pequeños/as de la población.

> CONTROL DROGAS

La Policía verificará el consumo de drogas

El Alcalde de la localidad, Antonio Martín, junto con el Jefe de la Policía Local, Francisco Rodríguez, han firmado un convenio mediante el cual se ha dotado al municipio de un aparato de detección de drogas que será utilizado por los agentes de Policía Local en los puntos de verificación que se llevan a cabo en la localidad para detectar el consumo de dogras por parte de los conductores.

ACEITUNA SEVILLANA

Se ha constituido la asociación para la Promoción de las aceitunas Sevillanas manzanillas y gordal

El Alcalde de La Puebla, asistía a la constitución de la Asociación para la Promoción de las Aceitunas Sevillanas. La asociación la componen diferentes empresas del sector, entre las que se encuentra la empresa Manzanilla Olive, dentro de la cual, están integradas las dos cooperativas de la localidad.

La asociación nace con el objetivo principal de proteger en el mercado la denominación de aceituna sevillana en sus variedades manzanilla y godal, a través de la figura de protección de calidad, Denominación de Origen Protegida y su inscricipción en el correspondiente Registro de la Comisión Europea. Es, por tanto, una apuesta del sector por preservar la calidad de este producto que ya goza de una gran reputación en los mercados internacionales y de preservar un saber tradicional.

TELEVISIÓN PUEBLA

La Semana Santa, inicio de la nueva emisión de la televisión pública local, TelePuebla, tras más de un año sin emitir

Tras casi un año y medio sin televisión local, debido a los problemas ocasionados por una fuerte subida de tensión, el 13 de abril se volvía a emitir programación local en Televisión Puebla, con la retransmisión en directo de la salida y entrada de la Hermandad de la Borriquita. A ella, se unía la emisión en directo del resto de Hermandades que procesionan por las calles de la localidad haciendo el mismo seguimiento que el Domingo de Ramos.

Tras la Semana Santa, vuelve redacción local con los informativos emitidos por la noche y las grabaciones realizadas en los últimos meses. Desde la delegación de comunicación, Miguel Ángel Martín, ha señalado que "habrá cambios importantes en cuanto a la calidad de imagen de los contenidos, modificándose también el esquema de los informativos".

ACTIVIDAD JUVENTUD

Durante el mes de marzo, los/as jóvenes han disfrutado de diferentes actividades organizadas por la Concejalía

La Casa de Bernalda Alba Deconstruida ha sido la obra de teatro que el taller juvenil ponía en escena en el mes de marzo. Ha sido tal el éxito que incluso han tenido que repetir la representación que ha encantado a pequeños/as y mayores que han llenado la Sala Victoria.

Por otro lado, los/as jóvenes del IES García Lorca han tenido un encuentro literario con el escritor Francisco Valladares, autor de "Antares" libro que se ha trabajado dentro del Programa Juvenil "El Placer de Leer".

En su 6ª edición, este programa está enfocado al fomento de la lectura entre los jóvenes. A través del mismo, chicos y chicas de 3º de la ESO del IES García Lorca han realizado varias sesiones lúdicas ademása de tener la oportunidad de conocer al autor de esta novela premiada en el 2012.