



- 01 PR-A 403 GILA PEÑAGUA Y VARIANTE**
- 02 PR-A 405 COLEGIALES - LA BREÑA - CALDERONAS**
- 03 PR-A 406 PUERTO DEL VIENTO-LA BOYERA**
- 04 SL-A 230 CASTILLO DE LUNA**
- 05 SL-A 231 LOS SANTOS-MARTÍN GÓMEZ**
- 06 SL-A 232 CHACÓN - RASPAPÉLOS**
- 07 SL-A 233 MORISCO**
- 08 SL-A 234 PINAREJO**
- 09 SL-A 235 EMBALSE-MAJADALES**
- 10 SL-A 237 PRESA DEL CORBONES-LA ROMERA**
- 11 SL-A 304 PARQUE CORBONES - CASTILLO DE LUNA**

**06 SL-A 232 CHACÓN - RASPAPÉLOS**

**Legenda**

- Sendero PR-A 403
- Sendero SL-A 233
- Arroyo

**Datos útiles**

**Trayecto:** Circular  
**Distancia:** 5,1 km  
**Tiempo estimado:** 1h 45 min  
**Desnivel acumulado:** 126 m. n. s. m.  
**Dificultad:** Baja  
**Accesibilidad:** a pie y bicicleta

**Descripción**

La ruta comienza en el cortijo de Chacón. A la altura del p.k. 18 entramos en el llamado "Camino de Raspapelos". Se inicia la andadura cruzando el río Corbones, a través de un angosto puente que nos lleva casi a las puertas del cortijo de Chacón y el rancho del Canario. Seguiremos por el camino de arriba, dejando el cortijo a nuestra derecha. A los pocos metros de iniciar la ruta, encontramos un importante afloramiento de yeso, donde podemos observar fácilmente cristales de considerables dimensiones. Entramos en la vereda de Francisco Torres, trazando varias subidas y bajadas pero sin grandes pendientes. En el p.k. 1,4 llegamos al punto más elevado de la ruta, en el cual se pueden avistar buitres, y desde entonces se contempla el paisaje de la campiña sevillana en todo su esplendor. Un conjunto formado por sendas de olivos, arboleda y matares que dan forma a este pintoresco paisaje. También podemos ver en la loma del castillo los restos de las torres del que fuera "El Castillo de Luna" de Cazaba, antiguo nombre de La Puebla de Cazalla. Continuamos la ruta en descenso, y frente a nosotros se alza el cerro de Juan de Arenas (p.k. 1,85). Se trata de un macizo dolomítico del período Jurásico. En el cerro de Juan de Arenas, junto al camino, podemos observar rasgos geomorfológicos superficiales propios de zonas kársticas, que incluyen elementos tales como sumideros, lapiaz o lenar e incluso una surgencia o manantial en la base del cerro (p.k. 2,1). Aquí, el sustrato arcilloso impermeable se comporta como una barrera natural frente al agua que circula por la dolomía permeable, desviando el flujo de agua subterránea lateralmente hasta el exterior. Esta surgencia se conoce como la fuente Juan de Arenas. Tratándose de un itinerario lineal, una señal de peligro de abejas colgada en una encina nos indica que esta ruta ha terminado. Llegados a este punto podemos iniciar la vuelta retornando por el mismo camino.

**01 PR-A 403 GILA PEÑAGUA Y VARIANTE**

**Legenda**

- Sendero PR-A 403
- Sendero SL-A 233
- Arroyo

**Datos útiles**

**Trayecto:** Circular  
**Distancia:** 12,8 km (13,5 km por la variante)  
**Tiempo estimado:** 3h 20 min (3h 30 min por variante)  
**Desnivel acumulado:** 263 m. n. s. m.  
**Dificultad:** Media  
**Accesibilidad:** a pie

**Descripción**

Salimos desde La Puebla de Cazalla partiendo de la Hacienda de La Fuenlonguilla por la carretera SE- 457. Encontramos el cruce que va a Morón de la Frontera; seguimos recto y entramos en la vereda de la Sanguijuela. Al inicio encontramos el pozo de la Sanguijuela y una pequeña arboleda de eucaliptos. Al poco, encontraremos las ruinas de un antiguo asentamiento romano (Municipium Flavium Villonensis). Se trata de un municipio de la dinastía Flavia que data de los años 69 a 79 d. C. En ese mismo lugar sale una vereda a la izquierda que nos dirige a una excavación en yesos, donde se observa el material *in situ*. Seguimos bajando la ladera norte del valle del río de la Peña, disfrutando de sus vistas y de la amplitud del paisaje. Llegamos al fondo del valle donde cruzamos el río de la Peña y emprendemos una exigente subida. Acabado el ascenso, vemos la finca La Gila y la imponente presencia del Peñón de Peñagua. Tomamos el camino de la derecha y continuamos la ruta hasta llegar a la ribera del río de la Peña. Seguimos en la margen derecha del río con la imponente presencia del Peñón de Peñagua y sus calizas jurásicas. Destacaremos en este punto un afloramiento de ofita (roca ígnea de tonos rojizos y verdes). Continuamos la ruta dejando Peñagua a la espalda, entre tierras de labor y el río de la Peña. En el p.k. 6,5 pasamos junto a una cantera de extracción de yeso en activo. Seguimos adelante y llegamos al p.k. 7,1 nos desviamos del camino principal por una senda flanqueada por ruinas que tras 500 metros desemboca en el paraje Charco Charcal, donde podemos descansar en un bonito entorno. El río de la Peña vuelve a ser protagonista de nuestra ruta. Llegaremos de nuevo al sendero principal deshaciendo el camino.

Salimos desde La Puebla de Cazalla partiendo de la Hacienda de La Fuenlonguilla por la carretera SE- 457. Encontramos el cruce que va a Morón de la Frontera; seguimos recto y entramos en la vereda de la Sanguijuela. Al inicio encontramos el pozo de la Sanguijuela y una pequeña arboleda de eucaliptos. Al poco, encontraremos las ruinas de un antiguo asentamiento romano (Municipium Flavium Villonensis). Se trata de un municipio de la dinastía Flavia que data de los años 69 a 79 d. C. En ese mismo lugar sale una vereda a la izquierda que nos dirige a una excavación en yesos, donde se observa el material *in situ*. Seguimos bajando la ladera norte del valle del río de la Peña, disfrutando de sus vistas y de la amplitud del paisaje. Llegamos al fondo del valle donde cruzamos el río de la Peña y emprendemos una exigente subida. Acabado el ascenso, vemos la finca La Gila y la imponente presencia del Peñón de Peñagua. Tomamos el camino de la derecha y continuamos la ruta hasta llegar a la ribera del río de la Peña. Seguimos en la margen derecha del río con la imponente presencia del Peñón de Peñagua y sus calizas jurásicas. Destacaremos en este punto un afloramiento de ofita (roca ígnea de tonos rojizos y verdes). Continuamos la ruta dejando Peñagua a la espalda, entre tierras de labor y el río de la Peña. En el p.k. 6,5 pasamos junto a una cantera de extracción de yeso en activo. Seguimos adelante y llegamos al p.k. 7,1 nos desviamos del camino principal por una senda flanqueada por ruinas que tras 500 metros desemboca en el paraje Charco Charcal, donde podemos descansar en un bonito entorno. El río de la Peña vuelve a ser protagonista de nuestra ruta. Llegaremos de nuevo al sendero principal deshaciendo el camino.

**07 SL- A 233 SENDERO MORISCO**

**Legenda**

- Sendero SL-A 233
- Sendero PR-A 403
- Arroyo

**Datos útiles**

**Trayecto:** Circular  
**Distancia:** 5,1 km  
**Tiempo estimado:** 2h 45 min  
**Desnivel acumulado:** 266 m. n. s. m.  
**Dificultad:** Media  
**Accesibilidad:** a pie, bicicleta y caballo

**Descripción**

El sendero que nos disponemos a recorrer, cuyo inicio es en la carretera SE- 458, se dirige a la bonita hacienda de La Gila, a unos 3 kilómetros de donde nos encontramos. Comenzamos un descenso de unos 2,5 km. por un camino de terrenos adeshados de una belleza extraordinaria, y continuamos hasta el final del recorrido por la vereda de La Sanguijuela, y que coincide con otro sendero homologado. El PR- A 403 La Gila- Peñagua. Siguiendo nuestra ruta, aún en descenso, llegaremos al brevadero El Pilar (según la leyenda, punto de encuentro del bandolero "El Pernalés" con su cuadrilla), y tras 1 km. por terreno cubierto por encinas, llegaremos al puente de la Pasada de la Estacada, que cruza el río de la Peña. Desde el puente, comenzamos el ascenso 1,4 km. aproximadamente, hasta llegar al punto de información referente al pasado romano de esta zona. Continuamos 200 metros más para finalizar nuestro sendero en el p.k. 11 de la carretera SE- 456.

Comenzamos la ruta en el cruce de la carretera SE-452 con la carretera que lleva al Puerto de la Encina (Calle Llana). Avanzamos en dirección al Puerto de la Encina, y tomamos el carril de la derecha, llamado camino del Río, que linda con la finca del Fontanar. Dejamos atrás olivares y zonas de cultivos, destacando pinos y encinas centenarias sobre el resto de la vegetación arbustiva. A pocos metros encontramos varios letteros advirtiendone de la existencia de colmenares, muy frecuentes por esa zona, debido a la riqueza floral del entorno. Avanzados unos 500 m. desde el comienzo del recorrido, el carril desaparece, por lo que continuamos por una zona de monte, siempre teniendo la valla de la finca de El Fontanar a la derecha. Nos adentramos por un denso pinar en el que adivinamos pequeñas veredas que avanzan junto a la valla. El paisaje se abre y nos permite disfrutar de unas magníficas vistas del valle del río Corbones y su embalse. A partir de aquí comienza un pronunciado descenso en busca del cauce del arroyo de Los Pradillos. Avanzaremos por terrenos de monte bajo campo a través, hasta alcanzar el punto más bajo de la ruta llegando a la lámina de agua del embalse. En el entorno del embalse observamos el material que ha sido aprovechado como vaso impermeable de la presa. Se trata de material triásico compuesto por arcillas de tonos abigarrados que contienen masas aisladas de yeso, areniscas y calizas. Desde aquí invertimos el sentido de la marcha, comenzando el ascenso por la margen este del arroyo de Los Pradillos. A pocos metros encontramos una explotación ganadera, a partir de la cual comienza un pronunciado ascenso. Podremos disfrutar de una vista del pantano, y de la ladera oeste del arroyo de los Pradillos. Una vez superada la pendiente, tomamos un carril que sale a la izquierda. A través de éste llegaremos a las ruinas de un cortijo. A los pocos metros llegamos a la carretera de El Puerto de la Encina, y seguiremos unos 600 m. para volver al punto de inicio de la ruta.

**02 PR-A 405 COLEGIALES - LA BREÑA - CALDERONAS**

**Legenda**

- Sendero PR-A 405
- Sendero SL-A 237

**Datos útiles**

**Trayecto:** Circular  
**Distancia:** 18,2 km  
**Tiempo estimado:** 6h 4 min  
**Desnivel acumulado:** 584 m. n. s. m.  
**Dificultad:** Media  
**Accesibilidad:** a pie, bicicleta y caballo

**Descripción**

La ruta comienza a unos 18 km de La Puebla de Cazalla por la carretera SE-458 dirección Villanueva de San Juan. Tomamos el camino de Los Colegiales en el p.k. 7,2. Comenzamos en ascenso por un carril de tierra. El paisaje se abre al llegar al rancho La Montoya, donde sortaremos una cancela. Pasaremos por el cortijo de Macera. Poco después, en la cima de un cerro se encuentra la finca Las Plateras, tras la cual se erige el cerro de Las Encarnaciones. Seguimos por debajo del rancho de Morenillas y llegaremos a lo alto de una loma donde la panorámica hacia el norte es espléndida. Unos 500 metros más adelante, llegamos al cortijo de Seguera, en el cual se encuentra la fuente que le da nombre. Bajamos entre encinas al cruce con el camino del Puerto del Viento. Seguimos en dirección este por la vertiente sur de la loma de Las Calderonas, donde encontramos a 800m. un giro en herradura a la derecha por el que descendemos hasta el arroyo de la Huerta de la Breña, sobre el que se erigen el cortijo de Las Calderonas y el Madroñuelo. Proseguimos la ruta con un ascenso suave hasta la nave ganadera de la Rosa del Gallego, rodeada de pinos. Borearemos la nave para tomar el camino hasta el cortijo de La Breña. En la vertiente norte del cerro, nos encontramos uno de los ejemplares de bosque mediterráneo de mayor valor ecológico de la sierra, con encinas, alcornoques, quejigos, acebuches, madroños... Al pie del camino emanan las frescas aguas de la fuente de La Breña. Nos incorporamos a la vereda de Los Colegiales a las puertas del cortijo. En este punto tomamos dirección oeste por la misma vereda, dejando el rancho de Las Corraleras a la izquierda e incorporándonos al recorrido ya realizado durante la ida; hasta llegar al cruce con el camino del Puerto del Viento, donde deshacemos el camino andando para llegar al punto de partida.

La ruta comienza a unos 18 km de La Puebla de Cazalla por la carretera SE-458 dirección Villanueva de San Juan. Tomamos el camino de Los Colegiales en el p.k. 7,2. Comenzamos en ascenso por un carril de tierra. El paisaje se abre al llegar al rancho La Montoya, donde sortaremos una cancela. Pasaremos por el cortijo de Macera. Poco después, en la cima de un cerro se encuentra la finca Las Plateras, tras la cual se erige el cerro de Las Encarnaciones. Seguimos por debajo del rancho de Morenillas y llegaremos a lo alto de una loma donde la panorámica hacia el norte es espléndida. Unos 500 metros más adelante, llegamos al cortijo de Seguera, en el cual se encuentra la fuente que le da nombre. Bajamos entre encinas al cruce con el camino del Puerto del Viento. Seguimos en dirección este por la vertiente sur de la loma de Las Calderonas, donde encontramos a 800m. un giro en herradura a la derecha por el que descendemos hasta el arroyo de la Huerta de la Breña, sobre el que se erigen el cortijo de Las Calderonas y el Madroñuelo. Proseguimos la ruta con un ascenso suave hasta la nave ganadera de la Rosa del Gallego, rodeada de pinos. Borearemos la nave para tomar el camino hasta el cortijo de La Breña. En la vertiente norte del cerro, nos encontramos uno de los ejemplares de bosque mediterráneo de mayor valor ecológico de la sierra, con encinas, alcornoques, quejigos, acebuches, madroños... Al pie del camino emanan las frescas aguas de la fuente de La Breña. Nos incorporamos a la vereda de Los Colegiales a las puertas del cortijo. En este punto tomamos dirección oeste por la misma vereda, dejando el rancho de Las Corraleras a la izquierda e incorporándonos al recorrido ya realizado durante la ida; hasta llegar al cruce con el camino del Puerto del Viento, donde deshacemos el camino andando para llegar al punto de partida.

**08 SL- A 234 PINAREJO**

**Legenda**

- Sendero SL-A 234
- Arroyo

**Datos útiles**

**Trayecto:** Circular  
**Distancia:** 4,6 km  
**Tiempo estimado:** 2h  
**Desnivel acumulado:** 220 m. n. s. m.  
**Dificultad:** Media  
**Accesibilidad:** a pie

**Descripción**

Comenzamos la ruta en el cruce de la carretera SE-452 con la carretera que lleva al Puerto de la Encina (Calle Llana). Avanzamos en dirección al Puerto de la Encina, y tomamos el carril de la derecha, llamado camino del Río, que linda con la finca del Fontanar. Dejamos atrás olivares y zonas de cultivos, destacando pinos y encinas centenarias sobre el resto de la vegetación arbustiva. A pocos metros encontramos varios letteros advirtiendone de la existencia de colmenares, muy frecuentes por esa zona, debido a la riqueza floral del entorno. Avanzados unos 500 m. desde el comienzo del recorrido, el carril desaparece, por lo que continuamos por una zona de monte, siempre teniendo la valla de la finca de El Fontanar a la derecha. Nos adentramos por un denso pinar en el que adivinamos pequeñas veredas que avanzan junto a la valla. El paisaje se abre y nos permite disfrutar de unas magníficas vistas del valle del río Corbones y su embalse. A partir de aquí comienza un pronunciado descenso en busca del cauce del arroyo de Los Pradillos. Avanzaremos por terrenos de monte bajo campo a través, hasta alcanzar el punto más bajo de la ruta llegando a la lámina de agua del embalse. En el entorno del embalse observamos el material que ha sido aprovechado como vaso impermeable de la presa. Se trata de material triásico compuesto por arcillas de tonos abigarrados que contienen masas aisladas de yeso, areniscas y calizas. Desde aquí invertimos el sentido de la marcha, comenzando el ascenso por la margen este del arroyo de Los Pradillos. A pocos metros encontramos una explotación ganadera, a partir de la cual comienza un pronunciado ascenso. Podremos disfrutar de una vista del pantano, y de la ladera oeste del arroyo de los Pradillos. Una vez superada la pendiente, tomamos un carril que sale a la izquierda. A través de éste llegaremos a las ruinas de un cortijo. A los pocos metros llegamos a la carretera de El Puerto de la Encina, y seguiremos unos 600 m. para volver al punto de inicio de la ruta.

Comenzamos la ruta en el cruce de la carretera SE-452 con la carretera que lleva al Puerto de la Encina (Calle Llana). Avanzamos en dirección al Puerto de la Encina, y tomamos el carril de la derecha, llamado camino del Río, que linda con la finca del Fontanar. Dejamos atrás olivares y zonas de cultivos, destacando pinos y encinas centenarias sobre el resto de la vegetación arbustiva. A pocos metros encontramos varios letteros advirtiendone de la existencia de colmenares, muy frecuentes por esa zona, debido a la riqueza floral del entorno. Avanzados unos 500 m. desde el comienzo del recorrido, el carril desaparece, por lo que continuamos por una zona de monte, siempre teniendo la valla de la finca de El Fontanar a la derecha. Nos adentramos por un denso pinar en el que adivinamos pequeñas veredas que avanzan junto a la valla. El paisaje se abre y nos permite disfrutar de unas magníficas vistas del valle del río Corbones y su embalse. A partir de aquí comienza un pronunciado descenso en busca del cauce del arroyo de Los Pradillos. Avanzaremos por terrenos de monte bajo campo a través, hasta alcanzar el punto más bajo de la ruta llegando a la lámina de agua del embalse. En el entorno del embalse observamos el material que ha sido aprovechado como vaso impermeable de la presa. Se trata de material triásico compuesto por arcillas de tonos abigarrados que contienen masas aisladas de yeso, areniscas y calizas. Desde aquí invertimos el sentido de la marcha, comenzando el ascenso por la margen este del arroyo de Los Pradillos. A pocos metros encontramos una explotación ganadera, a partir de la cual comienza un pronunciado ascenso. Podremos disfrutar de una vista del pantano, y de la ladera oeste del arroyo de los Pradillos. Una vez superada la pendiente, tomamos un carril que sale a la izquierda. A través de éste llegaremos a las ruinas de un cortijo. A los pocos metros llegamos a la carretera de El Puerto de la Encina, y seguiremos unos 600 m. para volver al punto de inicio de la ruta.

**03 PR-A 406 PUERTO DEL VIENTO - LA BOYERA**

**Legenda**

- Sendero PL-A 406
- Arroyo

**Datos útiles**

**Trayecto:** Circular  
**Distancia:** 11,3 km  
**Tiempo estimado:** 3h 50 min  
**Desnivel acumulado:** 410 m. n. s. m.  
**Dificultad:** Media  
**Accesibilidad:** a pie y bicicleta

**Descripción**

Esta ruta pretende recuperar parte de una de las veredas más importantes del término municipal de La Puebla de Cazalla: la vereda Boyera, cuyo trazado cuenta con más de 21 km dentro del municipio. Existen tramos de ésta que se pierden por completo bajo tierras de labor. Otra particularidad de esta ruta es que se puede acceder a ella por varias carreteras, lo que facilita que podamos establecer su inicio en varias ubicaciones. Nuestra propuesta parte de la hacienda San Pedro (Las Bodeguillas). Empezamos el paseo subiendo entre pastos por el camino de los Molinos, que sale justo enfrente de la hacienda en dirección SE. Se trata de un largo ascenso que no dará un respiro en 800 m. hasta que lleguemos al Puerto del Viento. Aquí el paisaje se encajona entre lomas y densa vegetación, comenzando un pronunciado descenso durante el cual se divisa una amplia panorámica de la presa de La Puebla de Cazalla y el río Corbones, con la loma de las Cabreras enfrente. Acabando el descenso, dejando atrás la zona de sierra, continuamos hacia la presa entre olivos, más cruzando el arroyo del Niño Perdido, que marca el inicio del ascenso hasta la presa. A partir de la presa coincidimos en un tramo con el sendero SL-A 237 La Romera- Presa del Corbones, desviándonos en este caso por la vereda Boyera a unos 350 m. antes de llegar a la fuente del Cañuelo. Debido al cultivo intensivo que ha invadido el trazado de la vereda Boyera iremos bordeando la zona de siembra en dirección NE, poco antes de llegar al cortijo de Los Frailes. Salvando el arroyo de igual nombre, salimos a la carretera SE-465 por la que recorreremos unos 800 m. en dirección este hasta volver de nuevo a la hacienda San Pedro.

Esta ruta pretende recuperar parte de una de las veredas más importantes del término municipal de La Puebla de Cazalla: la vereda Boyera, cuyo trazado cuenta con más de 21 km dentro del municipio. Existen tramos de ésta que se pierden por completo bajo tierras de labor. Otra particularidad de esta ruta es que se puede acceder a ella por varias carreteras, lo que facilita que podamos establecer su inicio en varias ubicaciones. Nuestra propuesta parte de la hacienda San Pedro (Las Bodeguillas). Empezamos el paseo subiendo entre pastos por el camino de los Molinos, que sale justo enfrente de la hacienda en dirección SE. Se trata de un largo ascenso que no dará un respiro en 800 m. hasta que lleguemos al Puerto del Viento. Aquí el paisaje se encajona entre lomas y densa vegetación, comenzando un pronunciado descenso durante el cual se divisa una amplia panorámica de la presa de La Puebla de Cazalla y el río Corbones, con la loma de las Cabreras enfrente. Acabando el descenso, dejando atrás la zona de sierra, continuamos hacia la presa entre olivos, más cruzando el arroyo del Niño Perdido, que marca el inicio del ascenso hasta la presa. A partir de la presa coincidimos en un tramo con el sendero SL-A 237 La Romera- Presa del Corbones, desviándonos en este caso por la vereda Boyera a unos 350 m. antes de llegar a la fuente del Cañuelo. Debido al cultivo intensivo que ha invadido el trazado de la vereda Boyera iremos bordeando la zona de siembra en dirección NE, poco antes de llegar al cortijo de Los Frailes. Salvando el arroyo de igual nombre, salimos a la carretera SE-465 por la que recorreremos unos 800 m. en dirección este hasta volver de nuevo a la hacienda San Pedro.

**09 SL- A 235 EMBALSE - MAJADALES**

**Legenda**

- Sendero SL-A 235
- Sendero SL-A 237
- Embalse

**Datos útiles**

**Trayecto:** Lineal  
**Distancia:** 7,2 km  
**Tiempo estimado:** 2h 30 min  
**Desnivel acumulado:** 400 m. n. s. m.  
**Dificultad:** Media  
**Accesibilidad:** a pie, bicicleta y caballo

**Descripción**

Llegamos a la presa del Pantano por la carretera SE- 452, a 17 kilómetros de La Puebla de Cazalla. Partimos en dirección noroeste dejando el río Corbones a la derecha, y a unos 150 m. tomamos el camino hacia la loma de las Cabreras. Pasamos entre olivos alternando con zonas de bosque mediterráneo; disfrutando de amplias panorámicas del Pantano. Alcanzamos la zona más alta de la ruta en torno a 1,2 km. de ascenso. Dejamos a la izquierda el cortijo del Sumidero. A 500 m. nos encontramos una bifurcación donde giraremos a la derecha en dirección noroeste. Llegaremos al cortijo de los Majadales, que rodearemos por nuestra derecha, volviendo de nuevo al carril una vez bordeado el cercado. Continuamos hasta la casilla de Carrión, desde donde disfrutamos de una inmejorable panorámica de la zona; con los parajes conocidos como El Aguilar, Nuevo Espejo y La Bodega. A partir de aquí comienza un descenso, pasando por las ruinas del llamado cortijo de la Cabrera Alta, y entrando en una zona de olivar. En este punto se pierde el carril, debiendo recurrir a nuestro sentido de la orientación para localizar el camino de Los Frailes. Siguiendo el camino de los Frailes, paralelo al cauce del río Corbones, subiremos hasta la presa; pasando por la casilla de Las Cabreras. Actualmente el último tramo del camino de Los Frailes presenta graves daños, por lo que evitaremos transitarlo en condiciones meteorológicas adversas.

Llegamos a la presa del Pantano por la carretera SE- 452, a 17 kilómetros de La Puebla de Cazalla. Partimos en dirección noroeste dejando el río Corbones a la derecha, y a unos 150 m. tomamos el camino hacia la loma de las Cabreras. Pasamos entre olivos alternando con zonas de bosque mediterráneo; disfrutando de amplias panorámicas del Pantano. Alcanzamos la zona más alta de la ruta en torno a 1,2 km. de ascenso. Dejamos a la izquierda el cortijo del Sumidero. A 500 m. nos encontramos una bifurcación donde giraremos a la derecha en dirección noroeste. Llegaremos al cortijo de los Majadales, que rodearemos por nuestra derecha, volviendo de nuevo al carril una vez bordeado el cercado. Continuamos hasta la casilla de Carrión, desde donde disfrutamos de una inmejorable panorámica de la zona; con los parajes conocidos como El Aguilar, Nuevo Espejo y La Bodega. A partir de aquí comienza un descenso, pasando por las ruinas del llamado cortijo de la Cabrera Alta, y entrando en una zona de olivar. En este punto se pierde el carril, debiendo recurrir a nuestro sentido de la orientación para localizar el camino de Los Frailes. Siguiendo el camino de los Frailes, paralelo al cauce del río Corbones, subiremos hasta la presa; pasando por la casilla de Las Cabreras. Actualmente el último tramo del camino de Los Frailes presenta graves daños, por lo que evitaremos transitarlo en condiciones meteorológicas adversas.

**04 SL- A 230 CASTILLO DE LUNA**

**Legenda**

- Sendero SL-A 230
- Arroyo

**Datos útiles**

**Trayecto:** Circular  
**Distancia:** 7,1 km  
**Tiempo estimado:** 2h 22 min  
**Desnivel acumulado:** 193 m. n. s. m.  
**Dificultad:** Media  
**Accesibilidad:** a pie, bicicleta y caballo

**Descripción**

Para llegar hasta el Castillo de Luna tomaremos la carretera SE-458 dirección Villanueva de San Juan. Entramos en el carril de la izquierda, en el p.k. 6,20 en dirección a las ruinas de lo que fue el cortijo de la Gerena. A los pocos metros dejamos el coche aparcado en el llano de la Gerena, antes de la pasada del río Corbones, para comenzar la marcha a pie desde aquí. Una vez cruzado el río, seguimos sin desviarnos tomando la vereda del Castillo. Pasaremos por el cortijo del Castillo y seguiremos nuestro descenso por dicha vereda. No desviaremos más adelante hacia la derecha buscando el inicio de la variante que nos conducirá a la subida del Castillo de Luna. Antes podemos visitar el cerro del Moro, en cuya cima pueden encontrarse fácilmente restos cerámicos de un antiguo asentamiento morisco. El descenso podemos hacerlo por ambos lados del castillo. Una vez de nuevo en la vereda, continuaremos en ascenso por el camino de Las Bodeguillas; cruzaremos el arroyo de la Villa a nuestra izquierda, y vamos buscando el río Corbones. Seguiremos descendiendo buscando la pasada del río que volverá a dejarnos en nuestro punto de partida.

Para llegar hasta el Castillo de Luna tomaremos la carretera SE-458 dirección Villanueva de San Juan. Entramos en el carril de la izquierda, en el p.k. 6,20 en dirección a las ruinas de lo que fue el cortijo de la Gerena. A los pocos metros dejamos el coche aparcado en el llano de la Gerena, antes de la pasada del río Corbones, para comenzar la marcha a pie desde aquí. Una vez cruzado el río, seguimos sin desviarnos tomando la vereda del Castillo. Pasaremos por el cortijo del Castillo y seguiremos nuestro descenso por dicha vereda. No desviaremos más adelante hacia la derecha buscando el inicio de la variante que nos conducirá a la subida del Castillo de Luna. Antes podemos visitar el cerro del Moro, en cuya cima pueden encontrarse fácilmente restos cerámicos de un antiguo asentamiento morisco. El descenso podemos hacerlo por ambos lados del castillo. Una vez de nuevo en la vereda, continuaremos en ascenso por el camino de Las Bodeguillas; cruzaremos el arroyo de la Villa a nuestra izquierda, y vamos buscando el río Corbones. Seguiremos descendiendo buscando la pasada del río que volverá a dejarnos en nuestro punto de partida.

**10 SL- A 237 LA ROMERA - PRESA DEL CORBONES**

**Legenda**

- Sendero SL-A 235
- Sendero SL-A 237
- Embalse

**Datos útiles**

**Trayecto:** Lineal  
**Distancia:** 9,3 km  
**Tiempo estimado:** 3h 06 min  
**Desnivel acumulado:** 338 m. n. s. m.  
**Dificultad:** Media  
**Accesibilidad:** a pie, bicicleta y caballo

**Descripción**

Comenzamos en la venta de La Romera, a la cual se accede por la carretera SE- 458, dirección Villanueva de San Juan (km. 20,5). Atravesando la aldea, tomamos el carril paralelo al arroyo de la Rajela. Pasaremos entre el cortijo de El Manchao y la loma del mismo nombre. Continuamos en ascenso hasta el p.k. 4 disfrutando de unas amplias panorámicas, alternando entre zonas de terreno de labor y sierra. Llegamos al cruce con el camino de Los Colegiales, junto a la loma de Las Calderonas, hacia el rancho de Bailén. El camino de aquí en adelante, está catalogado como vía pecuaria y se denomina camino del Puerto del Viento. A la espalda del rancho de Bailén, siguiendo el arroyo del Despeñadero unos 300 metros, tenemos la posibilidad de adentrarnos en un entorno único de esta sierra. Se trata de un salto de agua en roca caliza de unos 12 metros de caída libre, que el agua ha horadado durante miles de años; todo ello acompañado de una densa vegetación autóctona. Incorporándonos de nuevo al camino del Puerto del Viento, un poco más adelante empieza a ser visible uno de los brazos de la presa del Río Corbones; concretamente el del arroyo del Sumidero. Una vez pasado el carril que lleva hasta el cortijo de Majadales, continuamos dejando a la derecha el cortijo del Sumidero; justo antes de comenzar un pronunciado descenso hacia la presa, a través del final del cortijo de Vista Alegre (tramo coincidente con el sendero SL-A 235 Embalse - Majadales). Siguiendo el descenso, acabamos contemplando la majestuosidad de las vistas desde la presa; punto final de nuestro recorrido. En este punto deberíamos haber dejado un coche para volver.

Comenzamos en la venta de La Romera, a la cual se accede por la carretera SE- 458, dirección Villanueva de San Juan (km. 20,5). Atravesando la aldea, tomamos el carril paralelo al arroyo de la Rajela. Pasaremos entre el cortijo de El Manchao y la loma del mismo nombre. Continuamos en ascenso hasta el p.k. 4 disfrutando de unas amplias panorámicas, alternando entre zonas de terreno de labor y sierra. Llegamos al cruce con el camino de Los Colegiales, junto a la loma de Las Calderonas, hacia el rancho de Bailén. El camino de aquí en adelante, está catalogado como vía pecuaria y se denomina camino del Puerto del Viento. A la espalda del rancho de Bailén, siguiendo el arroyo del Despeñadero unos 300 metros, tenemos la posibilidad de adentrarnos en un entorno único de esta sierra. Se trata de un salto de agua en roca caliza de unos 12 metros de caída libre, que el agua ha horadado durante miles de años; todo ello acompañado de una densa vegetación autóctona. Incorporándonos de nuevo al camino del Puerto del Viento, un poco más adelante empieza a ser visible uno de los brazos de la presa del Río Corbones; concretamente el del arroyo del Sumidero. Una vez pasado el carril que lleva hasta el cortijo de Majadales, continuamos dejando a la derecha el cortijo del Sumidero; justo antes de comenzar un pronunciado descenso hacia la presa, a través del final del cortijo de Vista Alegre (tramo coincidente con el sendero SL-A 235 Embalse - Majadales). Siguiendo el descenso, acabamos contemplando la majestuosidad de las vistas desde la presa; punto final de nuestro recorrido. En este punto deberíamos haber dejado un coche para volver.

**05 SL-A 231 LOS SANTOS - MARTÍN GÓMEZ**

**Legenda**

- Sendero SL-A 230
- Arroyo

**Datos útiles**

**Trayecto:** Circular  
**Distancia:** 5,5 km  
**Tiempo estimado:** 1h 50 min  
**Desnivel acumulado:** 145 m. n. s. m.  
**Dificultad:** Baja  
**Accesibilidad:** a pie, bicicleta y caballo

**Descripción**

La ruta comienza a los pies de la hacienda San José, situada en el p.k. 5,5 de la carretera de Los Santos. Se sitúa al norte del cerro de las Carboneras, sobre un paisaje de transición entre la campiña y la sierra, aunque dominado por los cultivos herbáceos de secano y el olivar. Comenzando la ruta, en una bifurcación, tomaremos el camino de la derecha, buscando la espalda de la hacienda. A unos 200 m. podemos desviarnos a la derecha del camino para disfrutar de un pequeño enclave típico de bosque mediterráneo, que ha permanecido inalterado en contraste con el cultivo intenso de esta zona. Volviendo al camino, continuamos la marcha alternando entre zonas de tierra calma, olivar y pequeñas herrizas. A 1,350 metros del inicio, giramos a la izquierda, comenzando un pronunciado descenso por una linde de olivares, la cual nos conducirá hasta la cañada Real de Ronda, que discurre entre zonas de cultivo y una zona ganadera. Aquí giramos a la derecha, atravesando el arroyo del Río Frío a unos 400 metros. Este arroyo mantiene un hilo de agua perenne incluso en los años más secos. Avanzando otros 400 metros desde el arroyo, giraremos de nuevo a la derecha hacia la vereda de Martín Gómez, en este cruce a 100 m. A la izquierda tenemos el pozo de Martín Gómez, cruzando de nuevo el arroyo del Río Frío, donde se junta con el arroyo de la Alfarfa. Esta vez lo franquearemos por un angosto paso parcialmente derruido por el energético caudal que llegan a soportar estos arroyos. A partir de aquí da comienzo un pronunciado y largo ascenso, alternando zonas de cultivo con bosque mediterráneo. En el punto más alto de la vereda, disfrutamos de unas fantásticas vistas de la campiña y sus pueblos; empezando de izquierda a derecha: Arahal, Paradás, Marchena, Fuentes de Andalucía y Lantigua. A continuación, seguimos ya la vereda en descenso, disfrutando del bosque mediterráneo que la envuelve y buscando la carretera de Los Santos, que nos llevará de vuelta hasta la hacienda de San José, por la carretera comarcal SE-457, asfaltada y de poco tránsito.

La ruta comienza a los pies de la hacienda San José, situada en el p.k. 5,5 de la carretera de Los Santos. Se sitúa al norte del cerro de las Carboneras, sobre un paisaje de transición entre la campiña y la sierra, aunque dominado por los cultivos herbáceos de secano y el olivar. Comenzando la ruta, en una bifurcación, tomaremos el camino de la derecha, buscando la espalda de la hacienda. A unos 200 m. podemos desviarnos a la derecha del camino para disfrutar de un pequeño enclave típico de bosque mediterráneo, que ha permanecido inalterado en contraste con el cultivo intenso de esta zona. Volviendo al camino, continuamos la marcha alternando entre zonas de tierra calma, olivar y pequeñas herrizas. A 1,350 metros del inicio, giramos a la izquierda, comenzando un pronunciado descenso por una linde de olivares, la cual nos conducirá hasta la cañada Real de Ronda, que discurre entre zonas de cultivo y una zona ganadera. Aquí giramos a la derecha, atravesando el arroyo del Río Frío a unos 400 metros. Este arroyo mantiene un hilo de agua perenne incluso en los años más secos. Avanzando otros 400 metros desde el arroyo, giraremos de nuevo a la derecha hacia la vereda de Martín Gómez, en este cruce a 100 m. A la izquierda tenemos el pozo de Martín Gómez, cruzando de nuevo el arroyo del Río Frío, donde se junta con el arroyo de la Alfarfa. Esta vez lo franquearemos por un angosto paso parcialmente derruido por el energético caudal que llegan a soportar estos arroyos. A partir de aquí da comienzo un pronunciado y largo ascenso, alternando zonas de cultivo con bosque mediterráneo. En el punto más alto de la vereda, disfrutamos de unas fantásticas vistas de la campiña y sus pueblos; empezando de izquierda a derecha: Arahal, Paradás, Marchena, Fuentes de Andalucía y Lantigua. A continuación, seguimos ya la vereda en descenso, disfrutando del bosque mediterráneo que la envuelve y buscando la carretera de Los Santos, que nos llevará de vuelta hasta la hacienda de San José, por la carretera comarcal SE-457, asfaltada y de poco tránsito.

**11 SL-A 304 PARQUE CORBONES - CASTILLO DE LUNA**

**Legenda**

- Sendero SL-A 304
- Río Corbones

**Datos útiles**

**Trayecto:** Lineal  
**Distancia:** 7,7 km (sólo ida)  
**Tiempo estimado:** 2h 20 min  
**Desnivel acumulado:** 61 m. n. s. m.  
**Dificultad:** Media  
**Accesibilidad:** a pie

**Descripción**

Nuestra ruta comienza en el parque Corbones. Saliremos del parque y cruzamos el cauce del río Corbones, el cual acompañaremos en su recorrido por su margen derecha, quedando el curso sinuoso del río a nuestra izquierda. Seguiremos el trazado durante casi 15 kilómetros hasta llegar a un puente sobre el río. Cruzaremos éste para seguir por la margen derecha del Corbones, quedando el río a nuestra derecha. Todo el trazado se encuentra dentro de la zona de policía de aguas, por lo que es terreno inundable. Caminaremos paralelos al bosque de ribera, que delimita el curso del río, atravesaremos olivares y tierras de labor en un recorrido prácticamente llano. Pasaremos cerca del cortijo del Caracol y finalizaremos nuestro recorrido cruzando el río Corbones para conectar con el sendero homologado SL- A 230 Castillo de Luna; punto final de nuestro trazado.

Nuestra ruta comienza en el parque Corbones. Saliremos del parque y cruzamos el cauce del río Corbones, el cual acompañaremos en su recorrido por su margen derecha, quedando el curso sinuoso del río a nuestra izquierda. Seguiremos el trazado durante casi 15 kilómetros hasta llegar a un puente sobre el río. Cruzaremos éste para seguir por la margen derecha del Corbones, quedando el río a nuestra derecha. Todo el trazado se encuentra dentro de la zona de policía de aguas, por lo que es terreno inundable. Caminaremos paralelos al bosque de ribera, que delimita el curso del río, atravesaremos olivares y tierras de

11	SL-A 304	PARQUE CORBONES - CASTILLO DE LUNA
10	SL-A 237	PRESA DEL CORBONES-LA ROMERA
06	SL-A 236	EMBALSE-MAJADALES
08	SL-A 234	PINAREJO
07	SL-A 233	MORISCO
09	SL-A 232	CHACÓN - RASPAPPELOS
05	SL-A 231	LOS SANTOS-MARTÍN GÓMEZ
04	SL-A 230	CASTILLO DE LUNA
03	PR-A 406	PUERTO DEL VIENTO-LA BOYERA
02	PR-A 405	COLEGALES - LA BREÑA - CALDERONAS
01	PR-A 403	GILA PEÑAGUA Y VARIANTE

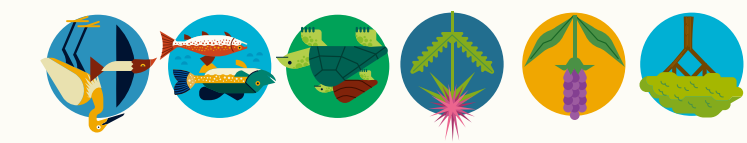

## Red General de Senderos de LA PUEBLA de CAZALLA



01	PR-A 403	GILA PEÑAGUA Y VARIANTE
02	PR-A 405	COLEGALES - LA BREÑA - CALDERONAS
03	PR-A 406	PUERTO DEL VIENTO-LA BOYERA
04	SL-A 230	CASTILLO DE LUNA
05	SL-A 231	LOS SANTOS-MARTÍN GÓMEZ
06	SL-A 232	CHACÓN - RASPAPPELOS
07	SL-A 233	MORISCO
08	SL-A 234	PINAREJO
09	SL-A 235	EMBALSE-MAJADALES
10	SL-A 237	PRESA DEL CORBONES-LA ROMERA
11	SL-A 304	PARQUE CORBONES - CASTILLO DE LUNA

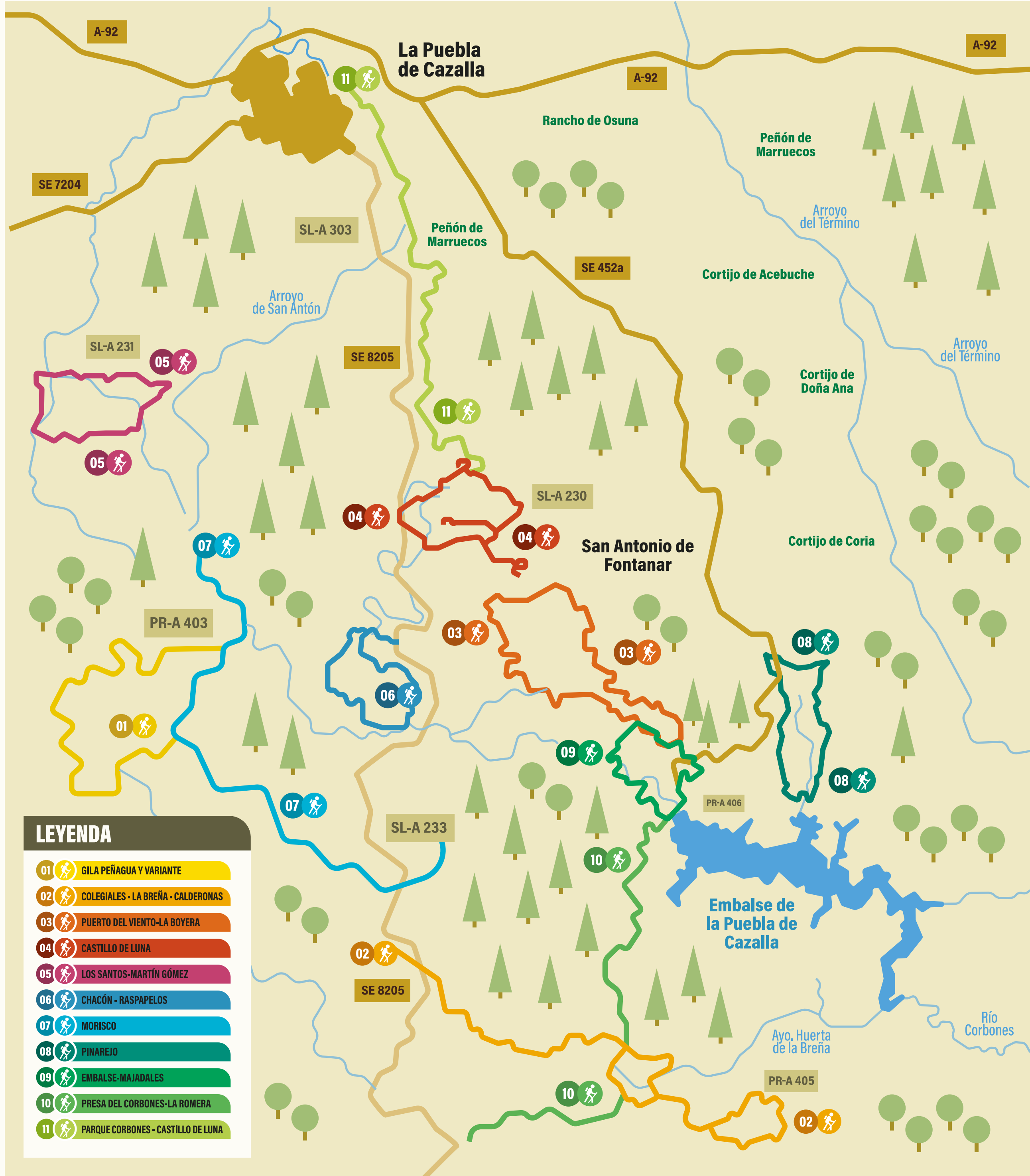

### LEYENDA

01	GILA PEÑAGUA Y VARIANTE
02	COLEGALES - LA BREÑA - CALDERONAS
03	PUERTO DEL VIENTO-LA BOYERA
04	CASTILLO DE LUNA
05	LOS SANTOS-MARTÍN GÓMEZ
06	CHACÓN - RASPAPPELOS
07	MORISCO
08	PINAREJO
09	EMBALSE-MAJADALES
10	PRESA DEL CORBONES-LA ROMERA
11	PARQUE CORBONES - CASTILLO DE LUNA

La Puebla de Cazalla atesora en su término municipal una amplia variedad paisajística, orográfica, de flora y fauna, que en su conjunto conforman un gran museo natural, especialmente la zona de sierra. Se extiende en una superficie forestal y natural de 6.822 ha., y en una superficie agrícola cultivada de 11.300 ha., las cuales participan a gran escala en la economía del municipio. Los extensos y ricos parajes naturales que alberga La Puebla de Cazalla constituyen, junto con su rico patrimonio cultural y monumental, los principales atractivos de la localidad, situada entre la campiña y la serranía suroeste de Sevilla.



### Flora

El entorno del río Corbones y la zona de sierra albergan numerosas especies de árboles, entre los que podemos distinguir la presencia de fresnos, acebuches, encinas, algarrobos, quejigos y pino carrasco. Destacan asimismo los arbustos de ribera, encontrándose entre las especies más abundantes el lentisco, el palmito, el romero, el tomillo y la retama. Cabe resaltar a este respecto las áreas que rodean al embalse de La Puebla de Cazalla. En cuanto a las plantas, se divisan especies como el cardo estrellado, la buglosa, el lirio de invierno, el espárrago triguero, la tagarnina, el hinojo, la lavanda o la mejorana. Por otro lado, el paraje de El Pinarejo es considerado el tesoro natural de nuestro pueblo; un entorno natural privilegiado para disfrutar de la flora autóctona. Contiene una rica vegetación mediterránea, con una amplia extensión de pinos piñoneros, algunos de los cuales alcanzan una altura formidable, conviviendo con encinas, chaparros, vegetación de monte bajo y bosques de galería en algunos arroyos.

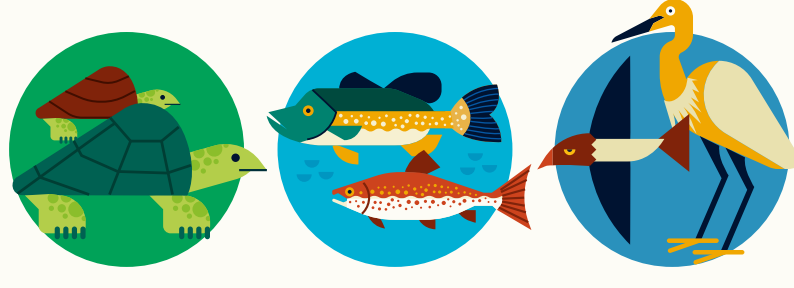

### Fauna

El río Corbones constituye un auténtico refugio verde para un gran número de especies animales, que bien tienen como ecosistema de referencia al propio río, o bien aprovechan la diversidad de hábitats de su entorno como espacio donde desarrollar o completar sus ciclos vitales. Entre las especies animales que tienen al río como referente vital, podemos destacar la fauna piscícola, con ejemplares como barbos, bogas o carpas. Cabe reseñar también la presencia del galápago europeo, la rana meridional y alguna población de nutrias. La avifauna cuenta con numerosas especies de perdices rojas, garcillas, fochas, jilgueros, palomas torcaces e incluso águilas pescadoras. En cuanto a los mamíferos, en el entorno de la sierra de La Puebla de Cazalla, se pueden observar ejemplares de cabras montesas, jabalíes, lirones, gatos monteses, zorros, meloncillos, liebres y conejos de campo, entre otros. Finalmente, entre los reptiles podemos encontrar la culebra viperina, la lagartija ibérica o el lagarto ocelado.



### Geología

La estructura del término municipal de La Puebla de Cazalla es extraordinariamente compleja debido a dos fenómenos. Por un lado, a la naturaleza de los propios materiales (fundamentalmente triásicos), y por otro lado, al hundimiento de la cuenca del Guadalquivir. El relieve se define así por una serie de alineaciones montañosas y depresiones. En muchos casos, las rocas calizas originan una orografía escarpada, mientras que los términos margosos y yesíferos coinciden con los sectores más deprimidos. Los materiales que predominan prácticamente en la totalidad de la sierra de La Puebla de Cazalla son la arcilla, margas areniscas y yesos, aflorando en superficie o sirviendo de sustrato de apoyo a los materiales suprayacentes. Cabe resaltar la impresionante vista del Peñón de Peñagua, en el Sendero PR-A 403. Una muralla de roca caliza vertical de 50 metros de altura y una edad de 200 millones de años, que no deja indiferente al visitante.



### Patrimonio Monumental

El término municipal de La Puebla de Cazalla acoge atractivos recursos turísticos en su entorno, con edificaciones de interés histórico y monumental, como el Castillo de Luna, o las haciendas y cortijos de las zonas agrarias, algunas en activo y otras en ruinas, donde se puede disfrutar de la arquitectura tradicional andaluza. El Castillo de Luna, situado a unos 7 kilómetros del casco urbano, marca los tiempos más remotos de la historia de La Puebla de Cazalla. Los estudios realizados determinan su origen como una fortaleza defensiva ibero-turdetana, en torno al siglo V a.C., convirtiéndose dos siglos más tarde en torre de vigilancia a manos de los cartagineses, que levantaron una serie de fortalezas, distribuidas estratégicamente por toda Andalucía, con el objetivo de proteger la actividad comercial y como defensa militar. En época romana se amplió y fortaleció el recinto, con vistas a defender el territorio de las incursiones bárbaras. La ocupación del Castillo de Luna pasó más tarde a manos de los musulmanes, que entre los siglos XI y XII ampliaron la construcción con una segunda línea defensiva, conocida como "barcana", y realizaron reformas defensivas en el interior de la fortificación. De todas estas épocas se ha encontrado en el entorno del castillo abundante material cerámico y monetario. En el siglo XIII, Fernando el Santo reconquistó el lugar, no sin dificultad, dada la beligerancia presente en esta zona conocida como la Banda Morisca. Fue en este momento cuando el castillo y su población aneja pasó a llamarse "Cazaba de la Frontera" y se convirtió en una línea de defensa central ante las incursiones procedentes de la serranía de Ronda. La titularidad del castillo pasaría por distintas manos, hasta que Alfonso X lo cedió a la Orden Militar de Calatrava. En poder de dicha orden estuvo hasta que Don Pedro Téllez Girón, maestre calatravo y duque de Osuna, consiguió que pasara a formar parte de su patrimonio personal. Este tardó poco tiempo en dar los pasos para repoblar la zona, que se encontraba despoblada desde hacía dos siglos. Al amparo del castillo, se dictó en 1502 la Carta-Puebla, que estableció las bases para el asentamiento del pueblo en su actual ubicación, completándose así el topónimo de La Puebla de Cazalla.